

Recomendaciones de



**para el armado de Protocolos
por Sector de Actividad**

3

Comercio



COMERCIO

Datos del establecimiento	
Razón Social:	
Dirección:	
Localidad:	
Provincia:	
C.P.:	CUIT:
Cantidad de trabajadores:	
Horarios/turnos habituales de trabajo:	

INTRODUCCIÓN

Coronavirus SARS-CoV-2 (COVID-19).

En el contexto de emergencia ante la propagación del virus denominado Coronavirus (COVID-19) y la potencial infección de la población, se aplicará el siguiente plan de preparación y respuesta en la Empresa con el fin de evitar/minimizar la transmisión de la enfermedad entre los trabajadores.

El mismo será actualizado toda vez que se considere necesario. El coronavirus COVID19 es un virus nuevo, desconocido anteriormente en la patología humana. La infección con SARS-CoV-2, el virus que causa el COVID-19, puede causar afecciones que varían de moderadas a severas y, en algunos casos, pueden ser fatales.

SINTOMAS



OBJETIVO

Determinar medidas de Prevención / Acción a tener en cuenta para el desarrollo de las tareas de fin de prevenir el contagio de COVID-19.

ALCANCE

Trabajadores de la empresa

Proveedores, visitas, clientes y/o cualquier persona que de asistir al establecimiento.

MARCO LEGAL

- Ley 20.744 de Contrato de Trabajo.
- Ley 19.587 de Higiene y Seguridad en el Trabajo.
- Ley 24.557 de Riesgos del trabajo.
- Ley 27.541 de Solidaridad Social y Reactivación Productiva en el marco de la Emergencia Pública.
- Decreto N° 351/1979: reglamentario de la Ley N° 19.587.
- Decreto N° 260/2020: Declaración de la emergencia sanitaria por el Poder Ejecutivo Nacional como consecuencia de la pandemia del Coronavirus.
- Decreto N° 297/2020 y sus normas complementarias y/o modificatorias: Ordenamiento del Aislamiento Social Preventivo y Obligatorio en todo el territorio nacional, junto con sus excepciones y los servicios considerados esenciales.
- Decreto 367/2020: Consideración de COVID-19 como Enfermedad de carácter profesional no lista-da.
- Resoluciones N° 568/2020 y N° 627/2020 del Ministerio de Salud de la Nación: Se establecen medidas obligatorias y recomendaciones a fin de prevenir y evitar la propagación del Covid-19.
- Resolución N° 29/2020 de la Superintendencia de Riesgos del Trabajo: Se determina la implementación obligatoria de afiches informativos sobre medidas de prevención específicas relativas al Covid-19, y aprobación del documento “Recomendaciones y medidas de prevención en ámbitos laborales”.
- Resolución 21/2020 de la Superintendencia de Riesgos del Trabajo: sobre Teletrabajo en el marco de la Emergencia Sanitaria.
- Resolución 38/2020 de la Superintendencia de Riesgos del Trabajo: reglamentaria del DNU 367/2020.
- Disposición GG - SRT N° 05/2020: sobre recomendaciones especiales para trabajos exceptuados del cumplimiento del aislamiento social, preventivo y obligatorio; recomendaciones para el desplazamiento desde y hacia el trabajo, uso de elementos de protección personal y correcta colocación y retiro de protector respiratorio.
- Todo ello sin perjuicio de lo que establezca la autoridad sanitaria local.

CONSIDERACIONES GENERALES

Independientemente de las recomendaciones vertidas en este documento se deberán atender las indicaciones específicas brindadas por los Ministerios de Salud; Trabajo, Empleo y Seguridad Social; Agricultura, Ganadería y Pesca; Transporte; Comercio y otros organismos del Estado Nacional o Provincial en relación específica con la actividad desarrollada.

Para determinar un procedimiento seguro de trabajo sobre una tarea o acción expuesta a un agente de riesgo, primero debemos analizar el agente causante y el alcance del mismo.

El COVID-19 se contagia por vía aérea en contacto con los ojos, la boca y la nariz. Cuando un individuo portador del virus tose, estornuda o exhala segrega en pequeñas gotas el agente patógeno mencionado.

Dicho agente no permanece suspendido en aire, pero sí puede vivir por algunos periodos de tiempo fuera del cuerpo huésped, depositado en cualquier tipo de superficies.

Los servicios de Higiene y Seguridad en Trabajo, y de Medicina Laboral deberán evaluar las condiciones en cada caso y recomendar las medidas específicas que correspondan implementar en cada caso.

RESPONSABILIDADES

La Dirección de la empresa será la Responsable de brindar todos los medios y recursos necesarios, pudiendo asignar roles y responsabilidades a su personal a fin de garantizar el cumplimiento del presente documento y las siguientes acciones:

- Realizar y documentar controles sobre el estado, stock y reposición de EPP y kit de desinfección e higienización diariamente.
- De corresponder, informar al representante de los trabajadores y/o al Comité Mixto de su empresa.
- Capacitar a los trabajadores en los nuevos procedimientos, en el uso y descarte de los EPP, protocolos de higiene personal y colectiva.
- Garantizar provisión de ropa, EPP, kit de higienización y desinfección de acuerdo a la demanda laboral.
- Revisar y evaluar la eficacia del presente protocolo a fin de incorporar las mejoras administrativas y/o de ingeniería que considere oportuna.

VIAS DE TRANSMISION DEL VIRUS

El virus se contagia por vía aérea (propagación por estornudo o tos) o ingresando por las mucosas (contacto con los ojos, la boca y la nariz).

A la fecha no hay medicamentos 100% efectivos ni vacunas, sino tratamientos paliativos de sus síntomas, por lo cual se debe ser responsable en la aplicación de las medidas de prevención.

1. De persona a persona: se transmite por el contacto cercano entre ellas (menos de 1 metro de distancia) vía respiratoria a través de las gotas respiratorias de más de 5 micras, cuando una persona infectada habla, tose y/o estornuda. Estas gotas pueden llegar a la boca o la nariz de las personas que se encuentren cerca y eventualmente llegar al tracto respiratorio inferior.

2. Por contacto con superficies u objetos contaminados: el contagio se produce al tocar una superficie u objeto que tenga el virus y llevarse posteriormente las manos a la boca, nariz o los ojos. Esta vía no es considerada como la principal responsable de propagación del virus.

Es fundamental el lavado frecuente de manos con agua y jabón, o en su defecto uso de soluciones inactivantes del virus, como el alcohol al 70%. Asimismo, se debe evitar el contacto de las manos con el rostro en tanto que podría facilitar el ingreso del virus al organismo por las vías mencionadas (boca-nariz-ojos), lo cual se consigue con el uso obligatorio de protecciones buco-nasales (barbijos). También, y en el ambiente laboral, el uso opcional de guantes descartables.

Se recomienda:

- No dar la mano.
- No besar.
- No compartir vajilla (cubiertos, platos, tasas, vasos, Mate, Útiles de escritorio, Computadoras, etc.

El periodo de incubación puede variar entre 1 y 14 días. Por ello, las mejores medidas de protección son el aislamiento de personas contagiadas y portadoras del virus y la higiene personal.

REDUCCIÓN DEL RIESGO

- Lavarse las manos regularmente con agua y jabón o con desinfectante de manos a base de alcohol.
- Cubrir la nariz y la boca al toser y estornudar con un pañuelo de papel desechable o con la parte interna del codo.
- Evitar el contacto directo (2 metros) con cualquier persona con síntomas de resfriado o gripe (influenza).



**Distancia
entre personas**

MEDIDAS ESPECÍFICAS DE PREVENCIÓN

CONTROL ACCESO PERSONAL AL ESTABLECIMIENTO

1. Comprobación de ausencia de sintomatología en los clientes y personal (no tos, no problemas respiratorios, no fiebre). En lo posible, controlar la temperatura previo a la entrada en el local comercial y debe ser menor de 37°C. En caso de presentar síntomas, abstenerse de concurrencia al trabajo, informar a la empresa a la brevedad y aislarse en su domicilio durante dos semanas o hasta su completa curación.
2. Nuevas incorporaciones:
 - a. Comprobar la procedencia de trabajadores/as, y en caso de origen dudoso por haber tenido contacto con alguna persona afectada por la enfermedad limitar o suspender temporalmente el ingreso,
 - b. comprobar personas de especial sensibilidad con incidencia en coronavirus y establecer las medidas de prevención y control para garantizar su salud.
3. Control de acceso de personal externo. Se aplicarán los mismos controles que al propio respecto al acceso y se limitará al estricto e imprescindible para mantenimiento de la actividad. Los movimientos dentro del local del personal externo deberán estar limitados sólo a las áreas donde se requiera su presencia.

MEDIDAS ESPECÍFICAS DE PREVENCIÓN EN COMERCIOS

ADMINISTRACION O GERENCIA

1. Disponer, en lo posible, un sistema de turnos rotativos del personal de trabajo, de modo de reducir la congestión y circulación de personas en el establecimiento.
2. Establecer, en lo posible, horarios especiales de atención exclusivos para mayores de 65 años.
3. Fomentar el pago con tarjeta de débito y crédito
4. Usar mamparas en las cajas de cobro que aseguren la protección de vendedor/cliente.

PERSONAL DE SERVICIO EN GENERAL (ATENCIÓN Y VENTA AL PÚBLICO, EMPLEADOS ADMINISTRATIVOS, EMPLEADOS DE CAJA, GERENCIA Y EMPLEADOS DE DEPÓSITO)

1. Asegurar la distancia entre el cliente y los productos no envasados (carnes, frutas, verduras, panificados)
2. El personal del comercio deberá limpiar sus manos con gel desinfectante cada vez que intercambie algún objeto con los clientes, o siempre que le sea posible.
3. Si es posible, se aconseja mantener una distancia mínima de dos metros ante cualquier persona.
4. El personal deberá utilizar en forma permanente los EPP provistos por la empresa indicados para prevenir los riesgos laborales y descritos en el presente protocolo en función a sus respectivas tareas, habiendo previamente asistido a la capacitación correspondiente para la correcta utilización de los mismos.
5. Para evitar contagios del personal, se recomienda evitar los abrazos, besos o estrechar las manos con otros empleados.
6. Sólo se permitirá la presencia dentro del local de un mínimo de clientes, manteniendo las distancias preventivas ya indicadas evitando aglomeraciones de personas en el local.

7. Se aconseja que el personal del comercio recomiende a los clientes que limpien sus manos con gel desinfectante a la entrada del comercio, sobre todo en aquellos comercios alimentarios.
8. Al estornudar: hacerlo sobre papel desechable, en su defecto sobre el pliegue del codo, desechar el pañuelo descartable y lavarse las manos.
9. Limpiar constantemente aquello que manipula de modo usual y aquello que se encuentre dentro de sus dos metros: mesada, escritorio, papelería, por ejemplo. En la limpieza incluya objetos de uso propio: billetera, lapicera, superficie de tabletas, teléfonos móviles y cargadores.
10. NO SE AUTOMEDIQUE si presenta fiebre, tos, dolor de garganta o dificultad al respirar, aunque sean leves consultar inmediatamente con el sistema de salud de acuerdo a su jurisdicción (www.argentina.gob.ar/coronavirus/telefonos).

IMPORTANTE: ANTES Y DESPUES DE MANIPULAR LAS FACTURAS, REMITO DE ENTREGA O MANIPULACION DE DINERO EL PERSONAL DE CAJA DEBE HIGIENIZARSE LAS MANOS DEL MODO INDICADO.

DESCARGA O INGRESO DE MERCADERIA AL COMERCIO

1. El personal que realice descarga de mercadería deberá tener en cuenta las recomendaciones antes mencionadas a fin de evitar la propagación del virus.
2. En caso de que esta actividad sea realizada por personal externo, el mismo deberá adoptar las medidas preventivas mencionadas en el presente protocolo.

TRANSPORTE DE MERCADERIA (EN CASO DE POSEER)

1. Circular con el camión dejándolo al sol cuando sea posible, favorecer la ventilación cruzada y las ventanillas bajas, aunque la temperatura sea baja.
2. En espacios públicos evitar el contacto con objetos de uso común: Al usar un baño público trate de no utilizar el picaporte ni las canillas o, en caso de utilizarlos, manipularlos con el codo; puede desinfectarlo previamente con paños humedecidos para tal fin. Recuerde lavarse las manos al finalizar.
3. Limpiar constantemente aquello que manipula de modo usual: el volante, el picaporte y aquello que se encuentre dentro de sus dos metros: vidrio y luneta, por ejemplo. Recordar siempre la limpieza de objetos de uso propio: billetera, lapicera, superficie de tabletas, teléfonos móviles y cargadores.
4. Lave la ropa con jabón y agua caliente al finalizar cada jornada de trabajo y al ingresar a su casa.
5. Elementos de Seguridad en la Cabina del Camión: Kit de cuidado personal - Alcohol en gel y jabón. Toallas descartables. - Guantes descartables. - Gafas. - Barbijos. - Una birrome de uso personal y exclusivo. Kit de limpieza de elementos de la unidad - Dispensador de agua con alcohol (al 70%) - Toallas descartables. - Bolsa para desechos.

LUGARES DE CARGA O ABASTECIMIENTO DE PRODUCTOS PARA LA VENTA (EN CASO DE POSEER PERSONAL PROPIO)

1. No bajar de la unidad, salvo en casos absolutamente necesarios.
2. Evitar contacto físico manteniendo la mayor distancia posible.

3. Las facturas, remito u hojas de ruta deberá ser proveídas al transportista en un folio, habiéndose tomado los recaudos de higiene necesarios para evitar su contaminación y asegurando la mayor distancia posible para su entrega.
4. Las empresas deberán arbitrar los medios para que el transportista realice su actividad de carga y descarga en sus instalaciones sin bajar de la unidad. Esto implica acercarle los documentos a la cabina del camión.
5. Proveer (en casos necesarios) acceso a unidades sanitarias (baños) provistas de agua potable, jabón y toallas descartables.
6. Reforzar la limpieza de las superficies utilizadas por los transportistas como picaportes, barandas, canillas, etc.
7. En caso que sea necesario realizar intercambios personales en las instalaciones, administrar el ingreso a los espacios comunes (oficinas y baños) impidiendo la concentración de más de un transportista en cada ambiente, garantizando la distancia física de dos metros mínimos con los operadores de la planta.

PLAN DE CONTINGENCIA

Un Plan de Contingencia tiene como objetivo anticiparse a posibles situaciones de riesgo, de manera que si estas llegan a producirse, el impacto negativo sea el menor posible.

- Si hay personas con algún tipo de síntoma (respiratorios o fiebre) quedarse en casa (aislamiento domiciliario), informar a su responsable directo y autoaislarse en su domicilio durante dos semanas o hasta su completa recuperación.
- Si se tienen dudas, tomarse la temperatura y si es superior a 37.5 °C quedarse en casa, abstenerse de ir al trabajo. Informar a la empresa según lo definido en el punto anterior.
- Ante una situación de ser caso confirmado o sospechoso (investigado) de COVID-19, debe abstenerse de asistir al trabajo hasta que se confirmen resultados negativos o hasta que las autoridades sanitarias den por resuelta la infección, según el caso.

El establecimiento debe:

- a. Disponer de los medios económicos y estratégicos suficientes para desarrollar todas las medidas de prevención recomendadas por las autoridades sanitarias.
- b. Registros de acciones que se implementen.
- c. Aumento de la frecuencia de limpieza y desinfección de superficies potencialmente contaminadas.

Las personas que hayan tenido contacto con personas que hayan viajado o con casos confirmados o probables y con síntomas, deben quedarse en su casa, aislarse del resto y avisar rápidamente los servicios de salud y al propietario/responsable del establecimiento.

PROTOCOLO DETECCIÓN CASOS SOSPECHOSOS COVID-19:

Casos sospechosos de infección: Son aquellas personas que

- Presenten síntomas (fiebre y tos, dolor de garganta, falta de aire).
- Ha viajado internacionalmente en los últimos 14 días.
- Ha tenido contacto estrecho con un caso confirmado o una persona bajo investigación por COVID-19.

Contacto estrecho: Cualquier persona que haya permanecido a una distancia menor a 1,5/2 metros (ej. convivientes, visitas) con un caso probable o confirmado mientras el caso presentaba síntomas.

Verificación Inicial

Previo al ingreso a la planta, el personal encargado/ salud ocupacional realizará las siguientes preguntas las cuales serán consideradas como declaración jurada:

- ¿Ha viajado internacionalmente en los últimos 14 días?
- ¿Ha tenido contacto con un caso confirmado o una persona bajo investigación por COVID-19?
- ¿Actualmente usted presenta síntomas no habituales como: fiebre, tos, dolor de garganta o falta de aliento?

Si ha respondido afirmativamente alguna de las preguntas anteriores, el trabajador es considerado como un posible caso sospechoso.

Si todas las respuestas fueron negativas el trabajador no es considerado como caso sospechoso por ende podrá ingresar al establecimiento y comenzar con su jornada laboral.

Casos sospechosos

En caso de detectar caso sospechoso se deberá:

- a. Aislar al trabajador.
- b. Entregar barbijo al trabajador.
- c. Evitar tocar sus pertenencias.
- d. Llamar al efector de salud de su localidad o servicio de emergencia médica e informar que hay una persona considerada caso Sospechoso de Coronavirus.
- e. Evitar contacto con el trabajador hasta que el sistema de emergencia de las indicaciones correspondientes.
- f. Lavar las manos con agua y jabón, y/o alcohol en gel.

Acciones posteriores

Una vez que el trabajador considerado sospechoso se retiró de las instalaciones, se deberá realizar la limpieza y desinfección de todas las cosas que hayan estado en contacto con el trabajador ej.: (picaportes, sillas, escritorios, etc.).

Si hubiera personas que por su trabajo o por las precauciones implementadas, no tuvieron contacto estrecho con la persona enferma, posiblemente las autoridades analicen la posibilidad de la continuidad laboral.

INFORMACION UTIL

Si el trabajador presenta síntomas

Deberá solicitar inmediatamente atención médica y seguir las pautas que le sean indicadas al teléfono que indique la autoridad sanitaria de su jurisdicción, a saber: 107 CABA, 148 Provincia de Buenos Aires. Los teléfonos de contacto del resto de las jurisdicciones podrá encontrarlos en el siguiente link

www.argentina.gob.ar/coronavirus/telefonos

Oficina Virtual de la ART

En caso de corresponder, en este espacio cada ART detallará lo que tiene implementado en plataforma virtual (asesoramiento, actividad preventiva general, cursos, capacitación, etc..) y cuál sería la forma de acceso: página web, 0800, links, correo electrónico, etc.

El empleador deberá exhibir en lugar visible afiche Res SRT 29/2020 – Afiche informativo sobre medidas de prevención específicas acerca del Coronavirus COVID-19

Asimismo, mediante la Disposición SRT 5/2020 se detalla una serie de recomendaciones, a fin de garantizar las condiciones de higiene y seguridad con el propósito de preservar la salud de los trabajadores. Esta Disposición consta de 4 documentos:

1. EMERGENCIA PANDEMIA COVID-19. RECOMENDACIONES ESPECIALES PARA TRABAJOS EXCEPTUADOS DEL CUMPLIMIENTO DEL AISLAMIENTO SOCIAL, PREVENTIVO Y OBLIGATORIO”.
2. “EMERGENCIA PANDEMIA COVID-19. RECOMENDACIONES PARA DESPLAZAMIENTOS HACIA Y DESDE TU TRABAJO”.
3. “EMERGENCIA PANDEMIA COVID-19. ELEMENTOS DE PROTECCION PERSONAL”.
4. “EMERGENCIA PANDEMIA COVID-19. CORRECTA COLOCACIÓN Y RETIRO DE PROTECTOR RESPIRATORIO”.

Aquí pueden descargar los 4 anexos:

<https://www.boletinoficial.gob.ar/detalleAviso/primera/227244/20200328>

TRASLADOS DE PERSONAL

Al movilizarse hacia la organización, a su domicilio o alguna obra particular, el personal debe contar con “Certificado Único Habilitante para Circulación – Emergencia COVID-19” conforme Resolución del Ministerio del Interior N 48/2020, junto con DNI.

Mantener la distancia física es la acción más fuerte que existe para prevenir el contagio de COVID-19, en consecuencia, se debe elegir la forma de traslado con las siguientes opciones, y en ese orden:

1. Caminando.
2. En bicicleta.
3. En su auto o moto.

Se deberá contar con la higiene obligatoria de los vehículos y no portará más de dos personas.

Mantener una buena ventilación dentro del habitáculo del vehículo

4. Transporte público:

- Al subir al colectivo higienizarse con alcohol en gel.
- Evite tocar pasamanos, ventanillas y asientos con la mano.
- De ser posible, sentarse en asientos separados (ASIENTO POR MEDIO).
- Al bajar del colectivo, realizarlo de a uno, respetando la distancia correspondiente.

Nota: Es obligatorio el uso de barbijos o tapabocas para el personal, para transitar hacia y desde el trabajo.

RECOMENDACIONES PARA DESPLAZAMIENTOS HACIA Y DESDE TU TRABAJO



EN VIAJES CORTOS **INTENTÁ CAMINAR O UTILIZAR BICICLETA**, ASÍ PERMITÍS MÁS ESPACIO PARA QUIENES NO TIENEN OTRA ALTERNATIVA DE TRASLADO.



RECORDÁ LA IMPORTANCIA DE UNA BUENA **HIGIENE DE LA MANOS ANTES, DURANTE Y DESPUÉS** DE LOS DESPLAZAMIENTOS QUE VAYAS A REALIZAR.



DESPLAZATE PROVISTO DE UN **KIT DE HIGIENE PERSONAL**.



SI ESTÁ A TU ALCANCE DESPLAZATE EN TU VEHÍCULO PARTICULAR: RECORDÁ **MANTENERLO VENTILADO** PARA GARANTIZAR **LA HIGIENE Y DESINFECCIÓN DEL INTERIOR** DEL MISMO.



NO UTILICES LOS ASIENTOS PRÓXIMOS AL CHOFER DEL COLECTIVO Y RESPETÁ LAS DISTANCIAS MÍNIMAS RECOMENDADAS.



EVITÁ AGLOMERAMIENTOS EN LOS PUNTOS DE ACCESO AL TRANSPORTE QUE VAS A UTILIZAR.



NO UTILICES TRANSPORTE PÚBLICO SI CREÉS QUE ESTÁS ENFERMO O CON SÍNTOMAS DE CORONAVIRUS (*Fiebre, dolor de garganta, tos, dificultad respiratoria*).



CUBRÍ TU NARIZ Y BOCA AL TOSER O ESTORNUDAR CON UN PAÑUELO DESCARTABLE O CON EL PLIEGUE DEL CODO. (*No tosas o estornudes en dirección a otras personas*)

RECOMENDACIONES GENERALES DE LIMPIEZA

INDICACIONES

Las superficies de alto contacto con las manos o superficies “altamente tocadas”, deben ser limpiadas y desinfectadas con mayor frecuencia que las superficies que tienen mínimo contacto con las manos o “poco tocadas”.

La higiene de espacios físicos requiere friccionar las superficies para remover la suciedad y los microorganismos presentes, necesitando un proceso de desinfección exclusivamente en aquellas zonas que tomaron contacto con manos del personal.

Previo a todo proceso de desinfección, es necesaria la limpieza exhaustiva. La limpieza debe ser húmeda, se prohíbe el uso de plumeros o elementos que movilicen el polvo ambiental. No se utilizarán métodos en seco para eliminar el polvo.

Las soluciones de detergentes y los agentes de desinfección como hipoclorito de sodio (lavandina) deben prepararse inmediatamente antes de ser usados.

No se debe mezclar detergente u otros agentes químicos con hipoclorito de sodio (lavandina), ya que se podrían generar vapores tóxicos, irritantes para la vía respiratoria, entre otros efectos, y se inactiva la acción microbicida.

La limpieza del área deberá comenzarse desde la zona más limpia concluyendo por la más sucia y desde las zonas más altas a las más bajas.

PRODUCTOS DE LIMPIEZA

Detergente de uso doméstico Hipoclorito de sodio (Lavandina Concentrada 5,25-6,25%).

TÉCNICAS DE LIMPIEZA

Limpieza con detergente:

Prepare una solución con cantidad de detergente de uso doméstico suficiente para producir espuma y agua tibia, en un recipiente de volumen adecuado.

Sumerja un paño en la solución preparada, escurra y friccione las superficies a limpiar, en una sola dirección desde arriba hacia abajo, o de lado a lado, sin retroceder.

Siempre desde la zona más limpia a la más sucia.

Descarte la solución de detergente. Reemplace por agua limpia.

Enjuague el paño, embéballo en agua limpia y enjuague la superficie.

Limpieza y Desinfección con hipoclorito de sodio (lavandina) Para realizar la desinfección prepare solución de hipoclorito de sodio 1 % v/v, embeba el paño y páselo por la superficie a desinfectar.

Pase el paño embebido por toda la superficie a desinfectar.

Para preparar una solución al 1%

50 ml. (½ Taza) de lavandina.....	5 L de agua
100 ml. (1 Taza) de lavandina.....	10 L de agua

Finalizada alguna de estas técnicas de limpieza/desinfección:

Lave los baldes, guantes, paños y trapos de piso.

Coloque baldes boca abajo para que escurran el líquido residual y extienda los trapos de piso y paños para que se sequen.

Seque los guantes o déjelos escurrir.

Lávese las manos con agua y jabón común.

LIMPIEZA SEGÚN TIPO DE SUPERFICIE







Se deberá priorizar la limpieza y desinfección de todas aquellas superficies que son manipuladas, con alta frecuencia, por las personas:

TIPO DE SUPERFICIE SEGÚN FRECUENCIA DE CONTAMINACIÓN		
Limpieza según superficie	Proceso de limpieza y desinfección de superficies “poco tocadas” (menor frecuencia de limpieza)	Proceso de limpieza y desinfección de superficies “de mayor uso” (mayor frecuencia de limpieza)
	<ul style="list-style-type: none"> ● Pisos y zócalos ● Paredes en General ● Techos ● Puertas ● Ventanas ● Vidrios 	<ul style="list-style-type: none"> ● Artefactos (inodoros, lavatorios, duchas, otros) y cerámicos del baño ● Teléfonos ● Picaportes ● Llaves de luz ● Baños ● Pulsadores ● Teclados ● Cajas registradoras ● Exhibidores, mostradores ● Áreas de recepción y despacho ● Áreas de atención del público

COLOCACIÓN Y RETIRO DEL PROTECTOR RESPIRATORIO

Antes de iniciar el proceso de colocación de un protector respiratorio lávese las manos con agua y jabón, o con alcohol en gel o alcohol al 70%. Es fundamental garantizar la higiene y desinfección de las manos. La Protección respiratoria será utilizada para toda tarea que el trabajador deba realizar a menos de dos metros de distancia de cualquier otra persona.

PASOS A SEGUIR

	<p>1. Retire el protector del envase.</p>		<p>4. Pase el elástico inferior y colóquelo debajo de la oreja y sobre el cuello.</p>
	<p>2. Coloque la máscara sobre la palma de la mano con los elásticos libres. No tocar el interior del mismo.</p>		<p>5. Ajuste los costados de la nariz utilizando los dedos.</p>
	<p>3. Coloque la máscara sobre su cara con la pieza nasal sobre su nariz. Pase el elástico superior sobre su cabeza.</p>		<p>6. Ajuste correctamente la máscara.</p>

Para verificar que el protector respiratorio se encuentre correctamente colocado posicione las manos como se indica en el punto 5, inhale y exhale suavemente, de ser necesario ajuste el pliegue de la nariz o los elásticos.

También se debe tener en cuenta:

- Los protectores pierden su efectividad si se utilizan con barba o bigote. (Debe estar afeitado) •
- Nunca manipular la máscara con las manos sucias.

RETIRO

- Primero higienice sus manos.
- Los protectores deben ser retirados a través del elástico y sin tocar su frente.

Antes de su disposición final deberán ser desinfectados. Los reutilizables según indicaciones del fabricante se conservarán en una bolsa impermeable.

Importante: En los puestos de trabajo donde no exista la posibilidad técnica de instrumentar una medida preventiva de ingeniería, como por ejemplo la colocación de una barrera física que impida que las gotas de secreciones lleguen hasta el trabajador o la colocación de barreras que limitan físicamente la distancia del trabajador de cualquier otra persona, deberá optarse por este tipo de medida.

RECOMENDACIONES PARA EL USO DE GUANTES

COLOCACIÓN

- Quitarse pulseras, anillos, relojes, etc.
- Lavarse las manos con agua y jabón antes de colocarlos.

RETIRO

- Lavarse las manos con agua y jabón con guantes puestos.
- No debe tocarse la cara, en especial boca, nariz y ojos durante su uso.
- Retirarlos, según la imagen, y desecharlos (no usarlos nuevamente), lavarse de inmediato las manos con agua y jabón.



Se deberá realizar la higiene y desinfección de los guantes descartables en forma frecuente para evitar la transmisión del virus, sobre todo cuando hay interacción con clientes o intercambio de objetos (manejo de efectivo, tarjetas de crédito, entrega de mercaderías, etc).

HIGIENE Y LAVADO DE MANOS

LAVADO DE MANOS CON AGUA Y JABON

El lavado de manos requiere insumos básicos como jabón líquido o espuma en un dispensador, y toallas descartables o secadores de manos por soplado de aire.

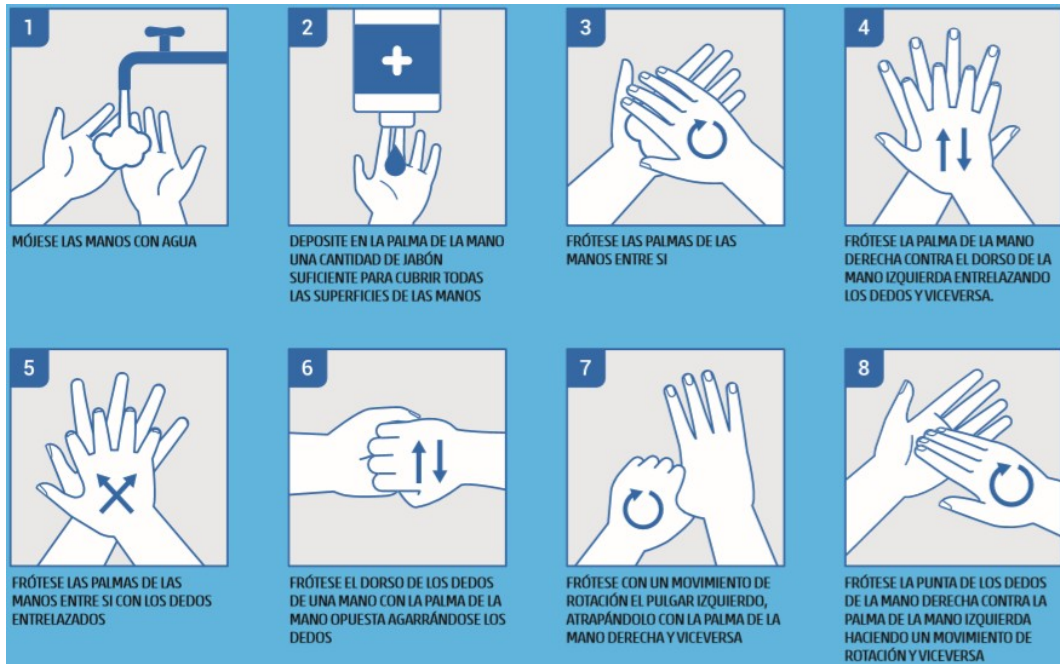

HIGIENE DE MANOS CON SOLUCIONES A BASE DE ALCOHOL

Para reducir eficazmente el desarrollo de microorganismos en las manos, la higiene de manos con soluciones a base de alcohol debe durar 20 – 30 segundos.



LIMPIEZA Y DESINFECCIÓN INTERNA DE VEHICULOS

Posición del vehículo: apagar motor, ajustar freno de manos, retirar llave y colocarla en tablero, subir ventanillas, calzar vehículo en sus cuatro neumáticos.

1. Para limpiar el vehículo, deberá utilizar los siguientes elementos:

- Barbijo / Tapaboca /Mascarilla.
- Guantes descartables (nitrilo).
- Antiparras.
- Botines con punta de acero.



2. Limpieza del interior del vehículo en forma habitual paños húmedos en partes duras y blandas del habitáculo principal del mismo. Evitar el uso de escobillas o cepillos, evitando levantar polvo.



3. Preparar solución de agua y lavandina al 5% (para 1 Lt. litro de solución colocar 90 ml de lavandina y agregar 910 ml de agua). Rociar utilizando aplicadores manuales en tapizados, cielorrasos, manijas de apertura interna, levanta cristales, tablero, torpeda, freno de mano, palanca de cambios, radios, pedaleras. Repasar con paño limpio y humedecido con la solución preparada en las partes duras.

4. Encender el vehículo, luego el sistema de **aire acondicionado** del vehículo o el sistema de ventilación en modo **recirculación y pulverizar debajo del tablero /torpeda** para que ingresen las microgotas de la preparación y desinfecte el sistema de circulación de aire.

5. Mantener encendido el vehículo, apagar el aire acondicionado y encender la calefacción **al máximo durante 5 minutos**, con las puertas y cristales cerrados.



6. Apagar el sistema de calefacción y dejar ventilar el vehículo con las puertas y cristales abiertos.

